

Information till företag och verksamheter om avfall

Hushållsliknande avfall i verksamheter är sådant avfall som uppstår i exempelvis personalutrymmen. Företag och verksamheter ska ha abonnemang hos kommunen om hämtning av hushållsavfall.

Övrigt avfall som uppkommer är verksamhetsavfall.

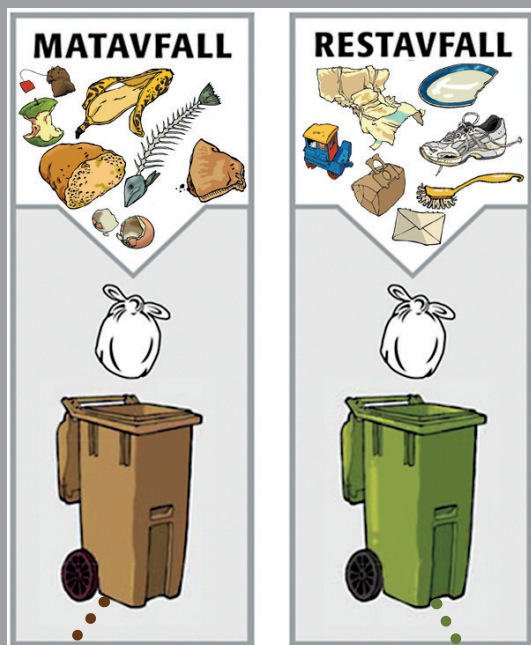

I det bruna kärlet lägger du dina plastpåsar med matavfall. Knyt påsen med dubbelknut inget löst avfall ska läggas i kärlet.

I det gröna kärlet lägger du dina plastpåsar med restavfall. Knyt påsen med dubbelknut inget löst avfall ska läggas i kärlet.

Verksamhetsavfall

Verksamhetsavfall är exempelvis förpackningar, grovavfall och farligt avfall med mera. Företaget ordnar självt hämtning av allt övrigt avfall som uppkommer i verksamheten. Ni väljer själva vilken privat aktör som ska utföra hämtningen.

Kommunerna har ingen skyldighet att ta emot verksamhetsavfall på återvinningscentraler. I de kommuner där företag kan lämna förpackningar och grovavfall ska allt avfall registreras och sorteras enligt anvisning, då tas avgift ut enligt gällande taxa. Företag får INTE lämna sina förpackningar på någon återvinningsstation. Verksamheter har också ett stort eget ansvar när det gäller elavfall och det farliga avfallet, nedan ser du extra information om hur det ska hanteras.

Elavfall från företag

Regler för konsumentelavfall från verksamheter

Det konsumentelavfall som uppstår i verksamheter behöver registreras enligt definitionen av avfallsproducent 6 kap 1 § och insamlare 6 kap 3 § i Avfallsförordningen (2020:614).

Du som avfallslämnare ska lämna uppgifter om vart avfallet kommer ifrån, vilken avfallskod det har och hur många kilo det består av. Återvinningscentralen kommer i sin tur att rapportera detta till Naturvårdsverkets register för farligt avfall.

Vad ska du som verksamhet göra?

1. Tag med ifyllt utskrivet avlämnarintyg. Intyget skaffar du på www.elkretsen.se/avlämnarintyg
2. Lämna intyget till personalen innan du lämnar avfallet.

Vad är konsumentelavfall?

Det kan exempelvis vara kaffebryggaren, vattenkokaren, arbetsbelysning osv. För övrigt elavfall kontakta El-Kretsen.





Farligt avfall

Från och med 1 november 2020 ska alla företag/verksamheter som hanterar farligt avfall rapportera uppgifter om det till ett nationellt avfallsregister hos Naturvårdsverket.

Mer information finns på Naturvårdsverkets hemsida www.naturvardsverket.se. Du kan också kontakta deras kundtjänst via e-post på kundtjanst@naturvardsverket.se eller via telefon 010-698 10 00.

Kommunerna har ingen skyldighet att ta emot verksamheternas farliga avfall på återvinningscentralen. I de kommuner där man kan lämna mindre mängd farligt avfall, ska avfallet registreras och sorteras enligt anvisning, då tas avgift ut enligt gällande taxa. Mer information finns på kommunernas hemsidor.

Du som avfallslämnare ska lämna uppgifter om vart avfallet kommer ifrån, vart det ska lämnas, vilken avfallskod och hur många kilo det består av. Återvinningscentralen kommer i sin tur att rapportera det till Naturvårdsverkets register för farligt avfall.

Transport av farligt avfall och elavfall

Om du transporterar farligt avfall från verksamheten kan du behöva tillstånd från Länsstyrelsen. Mer information finns på länsstyrelsens hemsida www.lansstyrelsen.se



Var lägger man vad?



Hushållsliknande avfall

Matavfall sorteras i plastpåsar, knyts med dubbelknut som sedan läggs i det bruna kärlet.

Restavfall sorteras i plastpåsar, knyts med dubbelknut som sedan och läggs i det gröna kärlet.

Elavfall och övrigt avfall

Kontakta valfri privat aktör för hämtning och omhändertagande av avfallet.

Farligt avfall

Kontakta valfri privat aktör för hämtning och omhändertagande av avfallet. Sprutor och överblivna läkemedel för djur ska lämnas till veterinär.

Kontakt

Bengtstors kommun

www.bengtstors.se
Box 14, 666 21 Bengtstors
0531- 52 60 00
kommun@bengtstors.se

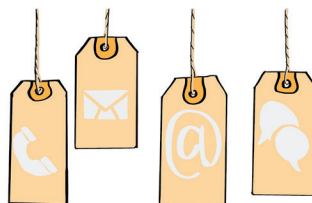

Dals-Eds kommun

www.dalsed.se
Box 31, 668 21 ED
0534-190 00
kommun@dalsed.se

Färgelanda kommun

www.fargelanda.se
Allhemsvägen 5, 458 80 Färgelanda
0528-56 70 00
kommun@fargelanda.se

Melleruds kommun

www.mellerud.se
Box 64, 464 80 Mellerud
0530 – 180 00
kommun@mellerud.se